16 Kasım 1974

Milliyet

ÇOCUK

7'den 70'e bütün çocukların dergisi

Cilt - 6/Sayı - 110/200 Kuruş

Milliyet YAYINLARI ÇOCUK KİTAPLARI DİZİSİ

ONUR ÇOCUĞU

İBRAHİM ÖRS

Henüz
ilkokul öğrencisiyken bile
onurunu her şeyin
üzerinde tutan
bir küçüğün romanı.
Üzüntüsüyle üzülüp
başarılarını okuyunca
sevineceğiniz
son derece
sürükleyici
bir roman.

334 sayfa • 15 Lira

BÜTÜN KİTAPÇILARDA

Genel Dağıtım: Milliyet Dağıtım Ltd. Şti. Türkocağı Cad. Basın Sarayı Cağaloğlu -İSTANBUL

Milliyet ÇOCUK dergisi
Cumartesi günleri yayınlanır • Sahibi/ Milliyet Gazetecilik A.Ş. adına : ERCÜMENT KARACAN • Sorumlu Yazı İşleri Müdürü/ ABDİ İPEKÇİ • Müessese Müdürü/ NURETTİN DEMİRKOL • Yöneten / CEMAL HOŞGÖR •

Adres : Nuruosmaniye Caddesi, 65 / 67 Cağaloğlu - İstanbul
Telefon : 22 44 10 • Dizgi - Baskı : Milliyet Ofset Tesisleri

ABONE : Yıllık 100 TL. (Uçak postası 123 TL.) Altı aylık 50 TL. (Uçak postası 61.50 TL.) Yabancı ülkeler için ayrıca posta ücreti eklenir. İLAN FİYATLARI: Arka kapak ve tam sayfa renkli 3.000 TL.

HARİKA YUNUSLAR

Yunus balığa benzemekte ve balık gibi yüzmektedir ve dünyanın en zeki memelilerinden biridir

Belki sinemada veya televizyonda bir yunus balığının yaptığı numaraları görüp balığı andıran bu yaratığın hünerlerine ve bunları nasıl öğrendiğine şaşıp kalmışsınızdır. Denizde yaşamakla, yüzgeçleri olmakla ve yüzmekle birlikte yunuslar gerçekte memeli hayvanlardan biridir. O da kediler veya köpekler, yani öteki memeliler gibi nefes alıp vererek solunumunu sağlar.

Yunuslar tıpkı bir köpek gibi verilen emirleri öğrenmeyi ve bu emirleri yerine getirmeyi başarırlar. Bu hayvanları işitme güçleri çok yüksektir ve insan kulağının duyamıyacağı sesleri bile duyabilirler. Bunun yanı sıra yunuslar memeliler içinde en zeki olanlarından biridir.

Yunuslarda yarasalarda olduğu gibi alıcı verici radar duyuları vardır. Bunun yardımıyla karanlıkta hiçbir yere çarpmadan dolaşabilirler. Bu hayvanlardaki radar sistemi şöyle çalışır : Yunuslar yüzerlerken devamlı olarak çok tiz bir ses çıkarırlar. Bu titreşim bir engele çarpıp geri dönünce yunuslar bunu duyar ve kendini engelden koruyacak tedbiri almaya vakit bulur.

Yunusun radar sisteminin çalıştığı ilginç bir deneyle ispatlanmıştır. Büyük bir dev akvaryumda yunusun bulunduğu yerin tam karşısına bir balık konmuş ve yunusda karşıya kadar yüzerse bu balığı yiyeceğini öğrenmiştir. Bundan sonra yunusun gözlerini lâstik kapaklarla kapatıp hayvanla balık arasına demir çubuk gibi engeller konmuş ve yunusun karşı tarafa gidip balığı bulduğu görülmüştür. Bu arada yunus yüzerken engellerden hiç birine dokunmamıştır.

Yüksek frekanslı titreşimler çıkaran yunuslar bu titreşimlerin bir engele çarpıp yansımasıyla engeli farkeden ve ona çarpmadan yüzerler. Gözleri kapatılmış bir yunusla yapılan deneme bunu ispatlamıştır.

180 m'den DUYUYORLAR

Yunusların işitme gücünü anlamak için de şöyle bir deney yapılmıştır. Büyük bir havuzun içine bir zil konmuş ve bu zil çalınca yunus zilin yanına giderse bir balık bularak onu yemek hakkını kazanmıştır. Daha sonra havuz branda bezi ile kapatılarak zilin yeri değiştirilmiş fakat zil çalınca yunus sesinden zili kolaylıkla bularak balığı yemiştir.

Amerika deniz kuvvetleri yunusların zekâlarından yararlanarak onları dalgıçlara yardımcı olarak yetiştirmektedir. Bu amaçla yetiştirilen yunuslara düdük sesine uyarak verilen emirleri yerine getirmesi öğretiliyor. Su altında bulunan bir dalgıç denizde çalınabilecek özel düdükle yunusu çağırabilmekte ve gözleri bağlı olan hayvan hiçbir engele çarpmadan düdük sesinin geldiği yere ulaşmaktadır. Yunuslar 180 metre uzaklığa kadar düdük sesini almaktadırlar.

Bir seferinde bu yetiştirilmiş, yunuslardan biri bir dalgıcın hayatını kurtarmıştır. Dalgıcın ayağı bir kayaya sıkışınca düdüğü çalmış ve gelen yunusa ayağındaki paleti bağlamıştır. Dalgıçların toplu bulunduğu yere dönen yunusta dalgıçlar paleti görünce arkadaşlarının, tehlikede olduğunu anlamışlar ve yunusla beraber yüzerek olay yerine gelip arkadaşlarını kurtarmışlardır.

Yetiştirilen yunuslar ana gemiden denizin dibindeki dalgıçlara mesajlar ulaştırmayı ve gerekli aletleri getirmeyi de öğrenmektedirler. Amerika donanması şimdi sayıları birkaç düzüneyi varan yunus yetiştirmiş bulunuyor. Bu haberciler yaptıkları gibi 100 metre kadar derinliğe dalabiliyor ve 500 metre uzaklıktan düdük sesini duyabiliyorlar. Bazıları da denizin dibindeki bir eşyayı boyunlarına takılı bir çengele geçirip çıkarmasını başarıyorlar.

SESE GÖRE EMRE UYUYORLAR

Yunuslar düdük seslerinin değişmesiyle emirlerin de değiştiğini anlamakta ve bu ses değişikliklerine göre verilen emirleri yerine getirmektedirler. Telgraftaki mors alfabesini andıran bu düdük seslerini yunuslar anlıyorlar ve ona göre harekete geçiyorlar. Yunusların bu işaretleri uzun mesafeden alabilmelerini sağlamak için de sırtlarına özel alıcılar bağlanıyor. Bu alıcılar sesleri yükselterek yunusun duymasını sağlıyorlar. Bu yolla yunusla 1500 metre uzaklıktan verilen emirleri alabiliyorlar. Bu uzaklığın zamanla artırılabileceğine inanan bilginler var.

Yunuslardan yararlanarak onların balık sürülerini bulmalarının sağlanacağı sanılıyor. Alıcıları bulunan yunuslar kendilerine verilen emri yerine getirerek bu sürünün etrafını saracak ve onları balıkçıların ağları içine sürükleyebilecek. O zaman yunuslar denizde çobanlık yapacaklar.

Bilginler çok zeki olan yunusların deniz diplerinin araştırılmasında ve pekçok bilimsel alanda kendilerine yardımcı olacağını söylemektedirler. Bu yardım dalgıçların ulaşamayacakları derinlikler ve bölgelerde daha da yararlı olacaktır.

Amerika'da deniz kuvvetleri yunusları dalgıçlarla birlikte çalışmak için eğitmektedirler. Bir keresinde bir yunus ayağı sıkışan bir dalgıcı kurtarmıştır.

Yunuslar balık sürülerini bulup onlara çobanlık edecek ve balıkçıların ağlarına doğru sürecek şekilde yetiştirilebileceklerdir.

HEPİMİZ DÜĞMEYE MUHTACIZ

Belki de çağımız fermuar çağıdır ama düğme yapımcılarının daha yüz yıllar boyu çalışacaklarına şüphe yok

• Boyun parçalarından presle düğme yapılıyor.

Yarı şaka yarı ciddi dünyanın iğne üstünde durduğu ve güvenliğinin fermuarla sağlandığı söylenir. Ama hala dünya fazlasıyla düğmeye muhtaç bulunuyor.

Durum 800 yıldan beri böyle sürüp gitmektedir. On ikinci yüzyıldan önce insanlar giysilerini iğneler, çengeller, kordonlar ve iplerle tutturuyorlardı. Daha eski çağlarda ise elbiselerinin deliklerinden geçirdikleri sırımları bağlıyorlardı. Daha önceleri ise kemikten yapılan iğnelerden yararlanıyorlardı.

İlk düğme belki de süs için kullanılmıştı. Hala da düğmelerin bir görevi giysileri süslemektir ve bunun için rengârenk yapılmaktadırlar. Fermuar kullanıldığı halde giyim eşyasına yalnız süs için düğme konuluyor.

Ortaçağda düğmeler ortaya çıkınca giysilerin parçalarını birbirine tutturmanın ne kadar kolay olduğu ortaya çıktı ve büyük önem kazandı.

Pek çok kullanışlı eşya gibi düğmenin de Doğudan gelmiş olması mümkündür. Düğmeyi önceleri erkekler kullanıyorlardı.

Özellikle 14 üncü yüzyılda erkek giysileri hem kullanılmak hem de süs için düğmelerle donatılıyordu. Kadınların düğmeleri benimsemesi daha yavaş oldu.

Zenginler hizmetçilerine giysileri üzerine 300-400 düğme diktiriyorlardı. Bir tek giyside ne kadar çok düğme varsa o kişinin zenginliği o kadar fazlaydı. Bu düğmeler elbette ki altın, gümüş, pırlanta ve zümrütlerle de süsleniyordu. Bağa düğmeler de çok geçerliydi. Bazı değerli düğmeler elbiseden elbiseye aktarılacak gibi yapılmıştı.

Daha sonraları kadınlar sadece süs olsun diye elbiselerine yüzlerce düğme diktiriyorlardı.

MEYDAN DAYAĞI

Özellikle İtalya'nın Lucca ve Floransa kentlerinde hizmetçi kızların düğmeli giysilere bürünmeleri kanunla yasaklanmıştı. Buna karşı gelenler çırıl çıplak soyula-rak meydanlarda kamçılanıyorlardı.

Bugün elbette ki giysilerimizde daha az düğme var. Fakat bu düğmeler o çok düğme modasından kalma izleri hala taşıyorlar.

Bugün bir çocuğun okul şapkasında veya bir erkeğin kasketindeki tek düğme sadece bir süstür ama bu süs Çin'den dünyaya yayılmıştır. Çünkü eski Çin'de yüksek memurlar şapkalarına renkli düğmeler diktirirlerdi. Bu düğmelerin sayı ve renkleri onların derecelerini gösterirdi.

Erkek palto ve ceketleri soldan sağa düğmelenir. Bunun nedeni eski günlerde kılıcı çekmek için sağ elin serbest kalmasını sağlamaktı. Kadınlar ise bunun aksine düğmelemektedirler. Çünkü eskiden kadınlar çocuklarını sol kollarında taşırlardı.

Bugün ceket kollarındaki düğmeler de sadece süs görevi yapıyor. Halbuki eskiden ceket veya buna benzer giysilerin kolları sıvanıp düğmeleniyordu. Belki de rahatça kılıç kullanabilmek için.

Fakat herkes düğme kullanmaktan memnunluk göstermemektedir. Örneğin Kanada'da yaşayan ve eski bir dinsel tarikata mensup olan Bukhabor'lar giysilerine hiç düğme dikmezler. Çünkü bu tarikattekilere herhangi bir hayvanı öldürme yasaklanmıştı. Kullanacakları düğmelerin hayvanlardan sağlanması ihtimali her zaman mümkündü. Amerika'daki Amish tarikati mensupları ise düğmeyi uğursuz saymaktadırlar.

Bu tarikattekiler ne düşünürlerse düşünsünler düğme hala çok kullanışlı bir eşya olmaktan geri kalmıyor. Şimdi düğmeler çoğunlukla plastikten, madenden ağaçtan ve köseleden yapılıyor. Fakat boynuzdan yapılan düğmeler hala en makbul olanlarıdır.

• Düğme yapılacak ham madde boynuzlar cinslerine göre ayrılır

• Buharla ısıtılan hidrolik preslerde boynuzların eğik parçaları düzeltilir.

• Düğmeler boynuzların boş bölümlerinden yapılır. Dolu uçları da başka çeşit düğmeler için kullanılır.

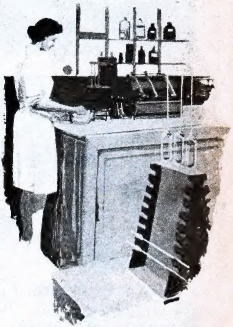

• Düğme fabrikasında laboratvarda düğmeler kontrol edilir.

• Otomatik matkaplar düğmelerin deliklerini birden açar.

Düğmeler kartelalar üzerine dizilip satışa çıkarılır.

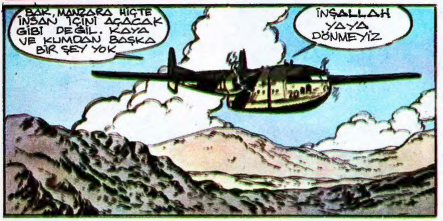
BAK, MANZARA HIÇTE İNSAN İÇİNİ AÇACAK GİBİ DEĞİL. KAYA VE KUMDAN BAŞKA BİR ŞEY YOK
İNŞALLAH YAYA DÖNMEYİZ

BİRAZ SU İÇEYİM!..
BOŞUNA ŞİKAYET EDİYORUZ, BİR KERE İŞE BAŞLADIK, ELDEN NE GELİR

HAZIRLANIN ÇOCUKLAR, İNECEĞİNİZ BÖLGEYE YAKLAŞIYORUZ

GEREKLİ MALZEMEYİ BİZ İNDİKTEN SONRA ATACAKSINIZ DEĞİL Mİ?..
HİÇ MERAK ETME
20

BENİM MERAK FİLAN ETTİĞİM YOK, Şu DELİKANLININ MORALİNİ BOZMAYA ÇALIŞIYORUM
ASKERİ DÜZEN BANA DİSTİPLİNE KARŞI GELMEMEYİ EMREDİYOR, YÜZBAŞIM...

LAMBA YANDI!.. ATLAYIN!...

HİÇ TEREDDÜT ETMEDİLER, BUNLAR GERÇEKTEN KORKUSUZ ASKERLER... PARAŞÜTLERİ DE AÇILDI...

DİKKATLİ OLMALI, ARAZİ HİÇTE KUŞTÜYÜ YATAĞA BENZEMİYOR...

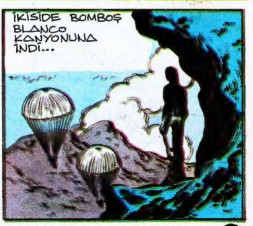
İKİSİDE BOMBOŞ BLANCO KANYONUNA İNDİ...

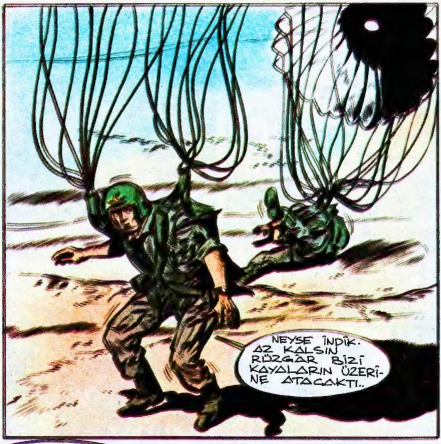
NEYSE İNDİK. AZ KALSIN RÜZGAR BİZİ KAYALARIN ÜZERİNE ATACAKTI..

PARAŞÜTÜ TOPLA YÜZBAŞI RÜZGAR FENA ESİYOR...

YÜZBAŞIM DİKKAT !!!

ÇOK KÖTÜ, PARAŞÜTÜ ONU UÇURUYOR.. SÜRÜKLÜYOR.. ÖLE ETMEK

PARAŞÜTÜ FEDA ETMEKTEN BAŞKA ÇARE YOK.. KESMELİYİM...

HA GAYRET, ŞİMDİ KURTULUYORUZ...

OH!..

?

GEÇMİŞ OLSUN YÜZBAŞIM!

AZ KALSIN BAYILACAKTIM... HA.. BUNU KİMSEYE ANLATMA SONRA REZİL OLDUM DEMEKTİR

PARAŞÜT İKİ YÜZ METRE DERİNLİĞE İNDİ. BEN UCUNDA OLSAYDIM KEMİKLERİMDE SAĞLAM PARÇA YOKTU

YALNIZLIKTAN HOŞLANMIYORUM YÜZBAŞIM, ONUN İÇİN SENİ KURTARDIM...

?

CEVAP VERMEDİN YÜZBAŞIM, YOKSA KIZDINIZMI !..

HEY, BANCO, ÇABUK DÜRBÜNÜ VER..

ÇABUK DİYORUM..

NEDEN?

BİRDEN ŞU KARŞI SIRTLARDA BİRİLERİNİ GÖRÜR GİBİ OLDUM.. O DA FARKETMİŞTİR

AL DA BİR BAK, YOKSA HAYAL Mİ GÖRÜYORUM...

PARAŞÜTÜN DÜŞTÜĞÜ ŞU YEŞİL RENKLİ KAYALARA BAK!.

!

İKİ ADAM PARAŞÜTÜ ALDILAR..

AMA BUNLAR KIZILDERİLİLERE BENZİYOR. BİZİM DÜŞEN PİLOTLARA DEĞİL... HALBUKİ UZMANLAR BURADA HAYATIN OLMADIĞINI SÖYLÜYORLARDI... BELKİDE YANILDILAR...

EDDY PAAPE/GREG

KAYBOLDULAR.. YEŞİL GÖRÜNTÜLÜ KAYALAR ÜZERİNDE BİR AN GÜNEŞTE ORTAYA ÇIKTILAR
HEM DE PARAŞÜTÜ DE BERABERLERİN DE GÖTÜRDÜ-LER..
BİRAZ SONRA...
HEMEN VADİYE İNMELİYİZ....
SÖZLERİ-MİZİ İKİ AVCI GİBİ DÖRT AÇMA-LIYIZ. AV OLMAYALIM...
BU KIZILDERİLİLER DÜŞMAN OLA-BİLİR Mİ
YOK CANIM BURADA KAYBOLAN PİLOTLARI UNUTTUN GALİBA..
İŞ O KADAR BASİT DEĞİL YÜZ-BAŞIM. BUNLAR HAVA FOTOĞRAFLARIN! ÖNLEYEN CİNSTEN
BELKİ DE BÜYÜ YAPIYORLARDI
BAK ŞU YÜZBAŞIYA BİR DE BÜYÜCÜLÜKTEN BAHSEDİYOR.. TARTIŞMA-SAM DAHA İYİ OLACAK
GALİBA İNİŞ ZOR OLACAK !..
BAKALIM
DAĞCILIK SPORLARINDAKİ BAŞARIMIN KOMUTAN-LARI ETKİLEDİĞİ ANLAŞILIYOR
HERHALDE GEREKLİ MALZEMEYİ ALDINIZ...
ELBETTE. NAYLON HALAT, ÇELİK KANCA. BEN DAĞCIYIM
HAYDİ BAKALIM ŞİMDİ ASIL İŞE BAŞLIYORUZ
TAMAM
TUTTURABİLSEN BARİ !..
?

DEVAMI VAR

PERİLİ MOTELİN ESRARI

JILLY JAMES'İN ÇALIŞMAKTA OLDUĞU LÜKS CRAYHILL MOTELİNDE GARİP OLAYLAR GEÇİYORDU. BU OLAYLAR BİR KARTAL TI MIYDI, YOKSA BÜYÜCÜLÜK MÜ İŞLİYORDU? KÖYLÜ KADINLARDAN BİRİSİYLE GECENİN UĞURSUZ OLDUĞUNU SÖYLEMİŞTİ. JILLY LOBANTADA NİCEN İŞLERİ ŞAŞIDI.

İKİNİZ DE ÇILDIRMIŞSINIZ. IŞIKLAR SÖNÜNCE BÜYÜCÜLÜK ORTAYA ÇIKIYOR HA. ORTAÇAĞ KAFALILAR SİZİ!
SİZ BUNU ANLAYAMAZSINIZ.
O SIRADA BAYAN LIPP GÖRÜNDÜ.
BURADA NE OLUYOR? ELEKTRİĞİN KESİLMESİ YETMİYORMUŞ GİBİ, BİR DE SİZ TATSIZLIK YARATIYORSUNUZ BAYAN SILAS. BUNUN NEDENİNİ AÇIKLAMAZSANIZ SİZE YOL VERECEĞİM.
BU KONUDA O KADAR CAHİLSİNİZ Kİ, SİZİNLE VAKİT KAYBETMEME GEREK YOK.
BENİMLE BÖYLE NASIL KONUŞABİLİRSİNİZ! İŞİNİZE SON VERİYORUM BAYAN SILAS.
İŞİME SON MU VERİYORSUNUZ! DURUMUN HALA FARKINDA DEĞİLSİNİZ.
ŞİMDİYE KADAR DİLİMİ TUTTUM. AMA ARTIK KONUŞACAĞIM. KORKUYORUM BU GECEKİ KADAR KORKTUĞUMU HATIRLAMIYORUM HAYATIMDA.
NEDEN KÖYLÜLERİN BURADAN UZAK DURDUĞUNU BİLİYOR MUSUNUZ? NEDEN AZ KONUŞTUĞUMUZU BİLİYOR MUSUNUZ?
HERHALDE ŞU KOTALCA İNANIŞLARINDAN OLACAK.
ÜÇYÜZ YILDIR BU YERE SAYGI GÖSTERİR, FAKAT UZAK DURMAYI UYGUN BULURUZ. MOTELDEN ÖNCE BURADA NE VARDI BİLİYOR MUSUNUZ?
HAYIR. SADECE ORMANLIKTI.
BUNDAN ELLİ YIL ÖNCE SİZE NE OLDUĞUNU ANLATAYIM.
BİR İŞ ADAMI BURADA KENDİNE BİR EV YAPTIRMAK İSTEDİ. KÖŞKÜNÜ VE ARABASININ GİDİŞİNİ SEYRETMİŞTİM.
ADAM AT ÜZERİNDE EMİR VERİYORDU. KÖYLÜLERİN UĞURSUZLUK VE BÜYÜCÜLÜK SÖYLENTİLERİYLE ALAY ETMEKTEYDİ.
EVİNİ BİR AYDA YAPTIRDI. ORADA İLK GECESİNİ GEÇİRMEK İÇİN EVİNE GİTTİ. ERTESİ SABAH.

TÜCCARI ERTESİ SABAH KÖYDE GÖRDÜK. BİTKİNDİ, VE ORMANIN CANLI OLDUĞUNU GÖRÜYORDUM DİYORDU. ONU DAHA SONRA GÖRMEDİK. EVİ DE YANDI VE ORMAN YİNE BOŞALDI.
GÜLE GÜLE SİLİ DURDURACAK DEĞİLİM.
BENİMLE ALAY ETTİĞİNİLİN FARKINDAYIM. AMA VİZ GELİR. JİLLY İLE, İMDİ BURADAN AYRILIYORUZ.
HAYDİ JİLLY. HAVA KARARMADAN, BURADAN ÇIKIP, KÖYE ULAŞMALIYIZ.
ELLİ METRE İLERDE!
BAYAN SİLAS, MOTELDE ACABA BU GECE NE OLACAK?
BİZİ ARTIK İLGİLENDİRMEZ. ONLARI UYARDIK.
AZ SONRA KÖYDE OLUR VE BELÂLARDAN UZAK KALIRIZ.
BAYAN SİLAS
BANA MI ÖYLE GELİYOR, YOKSA AĞAÇLAR...!
YANILMIYORSUN KIZIM. ŞURAYA BAK.
YOLUN ÜZERİNDE AĞAÇLAR BÜYÜMÜŞ. İMKÂNSIZ.
OLUR JİLLY OLABİLİR.
BİZ DE GEÇ KALDIK DEMEKTİR ARTIK. ORMANDAN ÇIKAMAYIZ. MOTELDEKİLER GİBİ, BU GECE SIKIŞTIK KALDIK.
49-3

Selâhattin KARASU/F. Bahçe

Fotoğraf/Yılmaz CANEL

KAYGISIZLAR

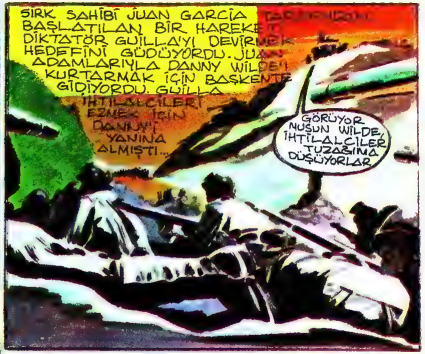

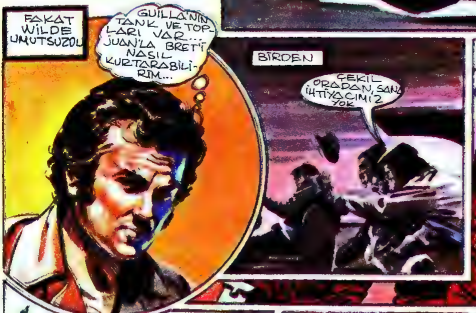

SİRK SAHİBİ ADAMLARINA BAĞIRDI...
ADALET VE BAĞIMSIZLIK KARDEŞLERİM... ZAFERE GİDİYORUZ.
BEETS DELİRMİŞ
BELKİ DE BAKALIM NE YAPACAK
GÜLLA JUANIN ADAMLARININ GELİŞİNİ MEMNUN BİLİNÇLA KAYDEDER...
ŞİMDİ BU APTALLARIN SONUNU GÖRECEĞİZ..ATEŞ
FAKAT TANK VE TOPLAR HEDEF DEĞİŞTİRDİ.
ÇILGINLAR NE YAPIYORSUNUZ...
İSYANCILAR KATİLDİ BAŞKANA MAHKUMUZ
DİKTATÖR KENDİSİNE BAĞLI ADAMLARLA GELİŞTİ..
SARAYA GİDELİM, BİZİ ORADA ELE GEÇİREMEZ.
FAKAT DİKTATÖRÜN SARAYINA SALDIRIYA UĞRADI.
DİKTATÖR KOLAY TESLİM OLDU...
ONU HAVAALANINA GÖTÜRÜN. İLK UÇAĞA BİNDİRİN. DÖNMESİ ÖLÜM OLUR...
YAŞASIN BAŞKAN GARCIA
SONUNDA SERBEST OLDUK
SON
DAHA SONRA...
BAY DANNY, BREGENTANIN BAŞKANI OLARAK ADAMLARINA VE HALKA SİZİN TEŞEKKÜR VERİYORUM
BU DA NEREDEN ÇIKTI. DURUM AYNI DEMEKTİR
BOŞVER DANNY... HAYATIN KURTULDU
HAYDİ HIRSIZLARIN HIRSIZ, SOYGUNCULARIN SOYGUN OLDUĞU UYGARLIĞA DÖNELİM
GÜLE, GÜLE SİZİ BEKLERİZ.
SON

Su dışındaki balıklar

Doğanın harikalarından biri de suda ve karada solunum yapabilen balıklardır;

Çamur balıkları

Bazı heyecanlı balıkçılar balıkların şarkı söylediklerini, utanıp kızardıklarını ve ağaçlara tırmandıklarını anlatacak kadar ileri giderler. Gerçekten bazı balıklar ses çıkarırlar,elektrik akımı verenleri de vardır ama karada dolaşıp yaşayanlarının bulunduğu söylenince şaşırmamız doğru olmaz.

On onbeş santimetre uzunluğunda küçük bir yaratık olan çamur balığı Asya, Avustralya ve Afrika'nın bazı tropik bölgelerinde ırmak ağızlarındaki bataklıkların çamurlarında yaşar. İri başlı kurbağa yavruları görüntüsünde olan balık fazla göze çarpmaz ama sanıldığından çoktur.

Bu çok hareketli küçük balığın vücudu kuyruğuna doğru incelir. Ön yüzgeçleri de geriye doğru kıvrılınca kısa bacaklar ortaya çıkar. Aynı şekilde balığın kuyruğu da öne eğilir ve güçlü kaslarının yardımıyla yaratık sudan sıçrayabildiği gibi karada da yürür.

Yüzgeç ve kuyruğundaki bu olağanüstü değişiklik nedeniyle balık suların çekilmesinde sudan çıkar ve yumuşak çamur üzerinde dolaşır. Sıçraya sıçraya öylesine koşar ki onu elle yakalamaya imkân yoktur.

Çamur balığı veya öteki adıyla sıçrayan balığın başka bir özelliği de gözlerindedir. Gözler balığın başında küçük birer mantar gibi dışarıya fırlamışlardır. Bu durum balık sudan çıktığı zaman meydana gelir.

AĞAÇTAKİ BALIKLAR

Genellikle yengeç yavrularıyla beslenen çamur balığı kurbanlarını çamurların içinde kovalayıp yakalar. Bu balıkları ağ ile tutmaya imkân yoktur. Çamur balıklarını yakalamanın tek yolu çamur üstünde bulundukları sırada tutmaktır. Fakat bazan öylesine hızlı koşarlar ki suya atlayıp kurtuldukları çok olur.

Bir de Hindistan ve Malaya'da yaşayan ve Anabas adını taşıyan bir çeşit balık da ağaçlara tırmanır. Bu balık çamur balığından daha büyüktür.

Genellikle yağmurdan sonra sudan çıkan ve yerlerin ıslak oluşundan yararlanan balık çamur ve toprakta ilerler ve solungaçlarında yapabildiği değişiklik yardımıyla uzun süre su dışında kalabilir.Ön ve arka yüzgeçlerindeki sert ve iğne gibi bölümlerin yardımıyla bazı ağaçlara da tırmanır. Bu arada vücudundaki hareketler de tırmanışını kolaylaştırır.

Malaya yerlileri bu balıkları ağaç üstünde dinlendikleri yani bir başka deyimle tünedikleri sırada yakalayıp satarlar. Siyam'da hokkabazlar bu balıkları seyirci önünde bir dala tırmandırıp para kazanırlar. Balıkların bu özellikleri nedeniyle onlara tüneyen balıklar denildiği de olur.

● ***Tırmanan balıklar bir gün süre ile su dışında yaşayabilirler ve hava onları rahatsız etmez.***

pembe panter

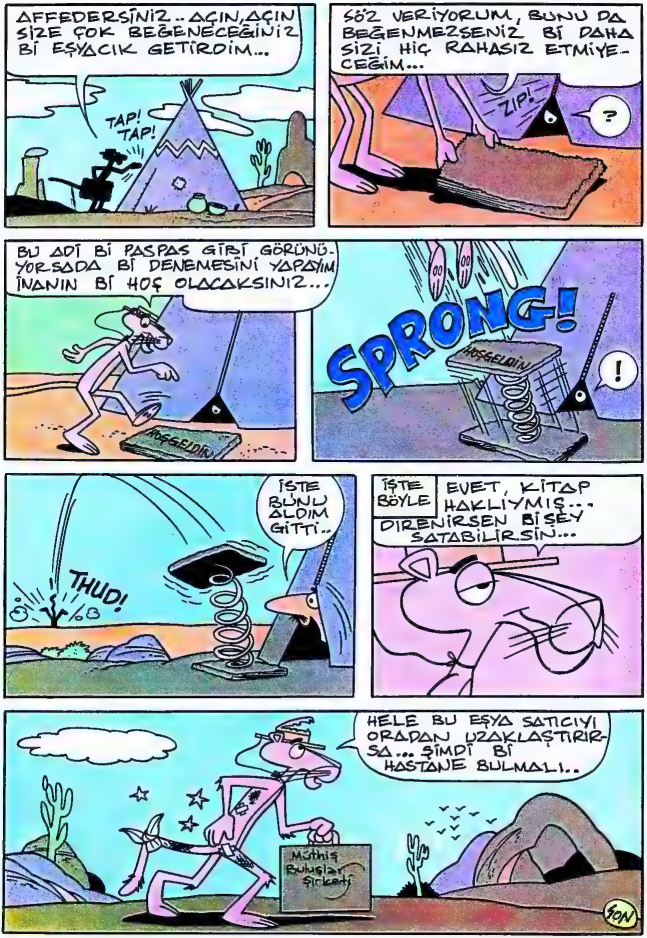
AFFEDERSİNİZ.. AÇIN, AÇIN SİZE ÇOK BEĞENECEĞİNİZ Bİ EŞYACIK GETİRDİM...
TAP! TAP!
SÖZ VERİYORUM, BUNU DA BEĞENMEZSENİZ Bİ DAHA SİZİ HİÇ RAHASIZ ETMİYECEĞİM...
ZIP!
?
BU ADİ Bİ PASPAS GİBİ GÖRÜNÜYORSADA Bİ DENEMESİNİ YAPSAYIM İNANIN Bİ HOŞ OLACAKSINIZ...
HOŞGELDİN
SPRONG!
HOŞGELDİN
!
İŞTE BUNU ALDIM GİTTİ..
THUD!
İŞTE BÖYLE
EVET, KİTAP HAKLIYMIŞ... DİRENİRSEN Bİ ŞEY SATABİLİRSİN...
HELE BU EŞYA SATICIYI ORADAN UZAKLAŞTIRIRSA... ŞİMDİ Bİ HASTANE BULMALI..
Müthiş Buluşlar Şirketi
SON

KISACA

Eskiden Yeni Ginede para olarak köpek diş leri kullanılırdı ve bu dişler bir tahta par - çası üzerine sırayla yerleştirilirdi.

Amerikanın Portland kentinde yaşayan De Veny adındaki bir doktor Buffalo Bill adlı ünlü kovboya çok benziyordu. Buffalo Bill hasta olduğu zaman doktor De Veny onun yerine atış yarışma - larına katılır ve ba - şarılı sonuçlar alırdı.

Amerika'da Newport kenti dışındaki dağla - rın bir bölümüne ka - yaların şekilleri ne - deniyle "Arslan başı" adı verilir.

Avustralya da tertip - lenen bir yarışmada Lex Tyrell adındaki genç hiç durmadan 8 saat fıkra anlatarak birinciliği kazanmış - tı.

Son Mısır kralların - dan I inci Tolomeo' - nun yaptırdığı demir bir anahtar sırıf ölü - münden sonra kulla - nılmak amacıyla ha - zırlattırılmıştı. Kral bu anahtarla lâhdinin kilitlenmesini ve kim - se tarafından açılma - sını sağlamıştı.

1733 yılında İsveçten gelip Paris'e yerle - şen Jean Otter bir yıl içinde kimsenin yar - dımı olmadan Fran - sızca, İngilizce, İspan yolca, İtalyanca, Al - manca ve Danimarka - ca öğrenmişti. Fran - sız hükümeti tarafın - dan Uzak Doğuya gön - derilen Otter burada 10 dil daha öğrendi ve dönüşünde Sorbonne, üniversitesi Arapça kürsüsüne atandı.

Amerika'nın Cincin - nati kentindeki kilise Almanyanın Frank - furt kentindeki bir ki - lisenin kopyesi ola - rak yapılmıştır.

İspanya'da Barselona kentinde katedralin ö - nünde eskiden nöbetçi imişler gibi ikişer de - vamlı olarak dolaşır - dı. Bu olayı anmak a - maçı ile halâ Barse - lonalılar kazları kat - edralin önünde bulun - duruyorlar.

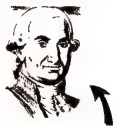

1748 1819 yılları ara - sında İspanya kralı o - lan 4 üncü Carlos her zaman yanında 6 saat taşırdı. Bu saatlerin her biri başka bir vak - ti gösteriyordu.

1793 yılında ölen Fran - sa kralı 4 üncü Hen - ri'nun mumyalanmış cesedi halâ eskisi gi - bi durduğu halde ken - disinden önce ve son - ra ölen kralların ce - setleri bozulmuş ve iskelet haline gelmiş - tir.

DOĞRUSU ÇOK HÜNERLİSİN ÖRÜMCEK ADAM!..
RIP-PP
İSKA GEÇTİN CELLAT
ÖYLE Mİ SANIYORSUN APTALI
ÇELİK ÇUBUK ÖRÜMCEĞE DEĞİL, DUVARDAKİ BİR MANDALA ÇARPTI...
ZUNNK!
MANDAL DÜŞÜNCE AÇILAN KAPAKTAN TONLARCA ELMAS BOŞALDI...
BENİ EZMEK Mİ İSTİYORSUN
ÖRÜMCEK ADAMA ELMASLI ÖLÜM YAKIŞIR
BAM
BWAAM
BAM
DÜNYAYA HAKİM OLMAK İSTEYEN SENİ BU ELMASLAR EZİP PARÇALAYACAK VE MEZARIN OLACAK
KİMSE BU ELMAS ÇIĞI ALTINDAN SAĞ ÇIKAMAZ... ÖLÜP ÖLMEDİĞİNİ ANLAMAK İÇİN NABZINI BİR YOKLIYAYIM. SONRA MÜJDEYİ VEREYİM.

ÖRÜMCEK ADAM

④

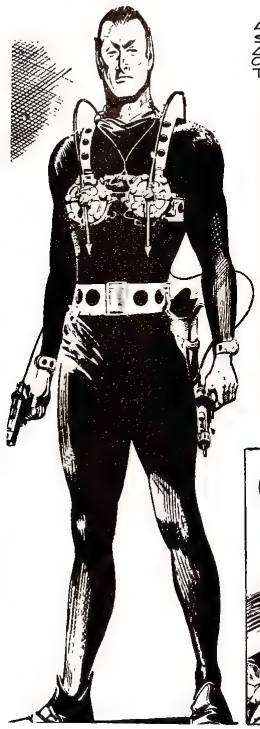

ÜSTÜN BİR ZEKÂSI VE GÜCÜ OLAN ÖRÜMCEK ADAM GANGSTERLERE KARŞI BÜYÜK BİR SAVAŞ AÇMIŞTI.. GANGSTER ŞEFLERİ ÖRÜMCEK ADAMI YOK ETMEK İÇİN BÜYÜK SAVAŞ AÇTILAR.. CELLAT ADINDAKİ BİR KATİLİ KİRALAMIŞLARDI. TUZAĞA DÜŞEN ÖRÜMCEK SUNİ ELMASLARIN ALTINDA KALMIŞTI. EZİLİP ÖLECEKTİ...

VE...
ŞU YUMRUK O KAYBOLAN ELİMLE ATILIYOR
BWOKK!
ÖRÜMCEK KEN SİNGTON, SUNİ ELMASLARI YAPAN BİLGİNİ ÇÖZDÜ.
NASIL OLUYOR DA ÖLDÜMDEN KURTULUYORSUN.. SENİ ELMASLARIN ALTINDA KALIRKEN GÖRDÜM...
DEMEK ÖYLE..
BENDEKİ HİPNOTİZMA GÜCÜNÜ BİLMİYORSUN.. SANA GÖRMEK İSTEDİĞİN MANZARAYI GÖSTERDİM
NE YAZIK Kİ BU OLAYIN FİLMİ ÇEKİLEMEDİ.. YOKSA BENİM GİBİ HERKES ALAY EDERDİ
BENİMLE ALAY EDEMEZSİN...
ÇEKİL, MASKELİ KÖPEK!
FAKAT ÖRÜMCEĞİN BEKLEMEDİĞİ BİR ŞEY..
KÖTÜ HABER ÖRÜMCEK, ÇELİŞ MEKTUBU GÖNDERMEM İÇİN BENİ ZORLAMADI...
GANGSTERLER BENİ MASSA BAĞLADIKLARI İÇİN KARŞIYIM SANA

BU SANDIKLARIN ELMAS DEĞİL, SADECE ADI CAM ÖRÜMCEK.. HA..HA
GEL CELLAT, ÖRÜMCEK ADAMI SANA TESLİM EDİYORUZ...
İNTİKAM!

FAKAT CELLAT ÖTEKİLERE KIZDI..
ALÇAKLAR, HANGİ CESARETLE BENİM İŞİME BURNUNUZU SOKUYORSU!

BENİM BÜTÜN ÖMRÜMÇE KURBANIMI KENDİM SEÇER, KENDİM YOKEDERİM... SİZİN GİBİ KÖPEKLERİN YARDIMINA İHTİYACIM YOK!..
OFFF!..

ÖRÜMCEK ADAMI KENDİM ÖLDÜRMEZSEM BİR ZEVK ALMAM... ZAFER BENİM OLMALI...

FIRSATTAN YARARLANIP KAÇMALIYIM..
İŞİMİZE BAKALIM, ÖRÜMCEĞE BAŞKA TUZAK KURMALI...

ÖRÜMCEĞİN ALTINCI DUYUSU BİR ADIM GERİLEMEYİ EMRETTİ..
OFF!.. BİR ADIM DAHA ATSAYDIM KÜMÜR OLACAKTIM...
CELLAT BU KEZ TAVANDAN İNEN DEV MIKNATISI YAKALADI!
KÜMÜR OLMAKTAN KURTULDUN AMA BENİM BAŞKA ÖLÜM YÖLLARIM VAR...
MIKNATISLA BEYNİMİ DAĞITMAK İSTİYOR...
AMA BU ÇELİK ÇUBUKLA MIKNATISTAN KAÇABİLİRİM...
OKUYALDIYIM
AMA ÖRÜMCEK KENDİSİNİ YUKARIYA ÇEKTİ...
ÇELİK ÇUBUĞU BARFİŞ GİBİ KULLANMASAYDIM, O BOŞLUĞU DELİP GEÇECEKTİ.
VHIZZ!
ŞİMDİ DE OKUM ARKADAN YETİŞECEK...
DEVAMI VAR

Eğlenceli Bulmacalar

VİKİNGLER

Bu resimlerin her birinde öteki üçünde bulunmayan bazı özellikler var. Bunları bulabilir misiniz .

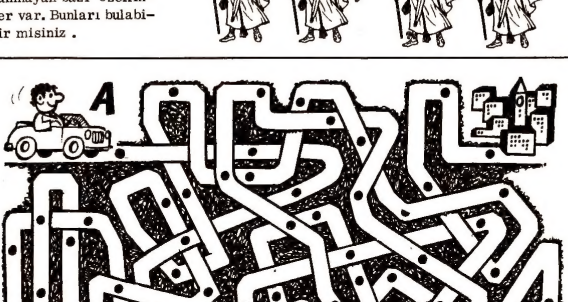

İKİ OTOMOBİL

İki araba iki değişik kente doğru yol alacak. İkisinin de depolarında 15 er litre benzin var. A arabası bir litre benzinle ortalama 12 kilometre, B arabası ise 8 kilometre yol alabiliyor. İki nokta arasındaki uzaklık 5 kilometre olduğuna ve başka benzin almak mümkün olmadığına göre bu arabalar gidecekleri kentlere ulaşabilirler mi ?

CEVAPLAR

cevap : 1. Miğferin tepesi, 2. pelerinin püskülü, 3. Sağ bilek bağı, 4. Kalkanın ucundaki süs.

Yalnız B arabası ulaşabilir. Bu araba 15 Litre benzinle 120 kilometre yolalabilir ve kentin uzaklığı 115 kilometredir. A arabası ise 180 kilometre yol alabildiği halde gideceği kentin uzaklığı 185 kilometredir.

Milliyet
YAYINLARI

MİNİ KÜLTÜR ANSİKLOPEDİSİ

her sayfası renkli resimlerle süslü ilkokul ders programlarına uygun çocuklarınıza okulda başarının yolunu açacak rehber

tek ciltte bütün konular

İsis